ที่ สน ๐๐๑๘.๑/ว ๗๐๒๖

ศาลากลางจังหวัดสกลนคร
ถนนศูนย์ราชการ สน ๔๗๐๐๐

๔ เมษายน ๒๕๖๓

เรื่อง การขับเคลื่อนการให้สถานะคนต่างด้าวเข้าเมืองโดยชอบด้วยกฎหมาย ตามโครงการสำคัญของกรมการปกครอง ด้านสัญชาติและสถานะบุคคล (Flagships for DOPA Excellence 2020)

เรียน นายอำเภอทุกอำเภอ

อ้างถึง ๑. หนังสือจังหวัดสกลนคร ด่วนที่สุด ที่ สน ๐๐๑๗.๔/๒๐๑๙๔ ลงวันที่ ๒๘ พฤศจิกายน ๒๕๕๕
๒. หนังสือจังหวัดสกลนคร ที่ สน ๐๐๑๘.๑/ว ๓๖๐๕ ลงวันที่ ๒๔ กุมภาพันธ์ ๒๕๖๓

สิ่งที่ส่งมาด้วย ๑. เอกสารประชาสัมพันธ์สร้างความรับรู้เกี่ยวกับการให้สถานะคนต่างด้าวฯ จำนวน ๑ ชุด
๒. ข้อมูลจำนวนชนกลุ่มน้อยและบุคคลที่ไม่มีสถานะทางทะเบียนที่เกี่ยวข้อง จำนวน ๑ ชุด
๓. แบบตรวจสอบจำนวนกลุ่มเป้าหมายชนกลุ่มน้อยและบุคคลที่ไม่มีสถานะทางทะเบียนของอำเภอ จำนวน ๑ ชุด

ตามที่จังหวัดสกลนครได้แจ้งแนวทางปฏิบัติในการให้สถานะคนต่างด้าวเข้าเมืองโดยชอบด้วยกฎหมายแก่กลุ่มเป้าหมาย ตามมติคณะรัฐมนตรี เมื่อวันที่ ๗ ธันวาคม ๒๕๕๓ โดยให้อำเภอถือปฏิบัติตามประกาศกระทรวงมหาดไทย เรื่อง ให้สถานะคนต่างด้าวเข้าเมืองโดยชอบด้วยกฎหมายแก่บุคคลที่อพยพเข้ามาในราชอาณาจักรไทยและอาศัยอยู่มานานตามพระราชบัญญัติคนเข้าเมือง พ.ศ.๒๕๒๒ ลงวันที่ ๒๖ กันยายน ๒๕๕๕ และแจ้งแนวทางการขับเคลื่อนโครงการสำคัญของกรมการปกครองด้านสัญชาติและสถานะบุคคล (Flagship for DOPA Excellence 2020) นั้น

กรมการปกครองแจ้งว่า เพื่อให้การขับเคลื่อนการให้สถานะคนต่างด้าวเข้าเมืองโดยชอบด้วยกฎหมาย ตามโครงการสำคัญของกรมการปกครอง ด้านสัญชาติและสถานะบุคคล (Flagship for DOPA Excellence 2020) เป็นไปด้วยความเรียบร้อย มีประสิทธิภาพและเกิดผลสัมฤทธิ์ จึงขอความร่วมมือให้จังหวัดแจ้งอำเภอดำเนินการ ดังนี้

๑. ให้อำเภอประชาสัมพันธ์สร้างความรับรู้เกี่ยวกับการให้สถานะคนต่างด้าวเข้าเมืองโดยชอบด้วยกฎหมาย ซึ่งเป็นนโยบายสำคัญของรัฐบาลในการแก้ไขปัญหาสถานะและสิทธิของบุคคลให้หน่วยงานของรัฐ องค์กรปกครองส่วนท้องถิ่น ภาคเอกชน ภาคประชาชน กำนัน ผู้ใหญ่บ้าน ผู้นำชุมชนและกลุ่มเป้าหมายที่อยู่ในพื้นที่ได้ทราบถึงความสำคัญและรายละเอียดเกี่ยวกับการให้สถานะคนต่างด้าวฯ ตามประกาศกระทรวงมหาดไทย เรื่อง ให้สถานะคนต่างด้าวเข้าเมืองโดยชอบด้วยกฎหมายแก่บุคคลที่อพยพเข้ามาในราชอาณาจักรไทยและอาศัยอยู่มานานตามพระราชบัญญัติคนเข้าเมือง พ.ศ. ๒๕๒๒ ลงวันที่ ๒๖ กันยายน ๒๕๕๕ ในประเด็นต่างๆ อย่างถูกต้อง เช่น กลุ่มเป้าหมายในการขอมีสถานะคนต่างด้าวฯ คุณสมบัติของผู้ยื่นคำร้อง เอกสารหลักฐานที่ใช้ในการยื่นคำร้อง ขั้นตอนและระยะเวลาในการดำเนินการ สิทธิที่จะได้รับตามกฎหมาย เป็นต้น เพื่อให้ทุกภาคส่วนเกิดความเข้าใจและเข้ามามีส่วนร่วมให้การสนับสนุนการดำเนินการดังกล่าว โดยเฉพาะอย่างยิ่งเพื่อให้กลุ่มเป้าหมายได้ตระหนักถึงสิทธิของตนเองในการขอมีสถานะคนต่างด้าวฯ รวมถึงสิทธิที่จะได้รับภายหลังจากได้รับอนุญาตให้มีสถานะคนต่างด้าวฯ แล้ว ทั้งนี้ กรมการปกครองได้จัดทำเอกสารประชาสัมพันธ์สร้างความรับรู้เกี่ยวกับการให้สถานะคนต่างด้าวฯ เพื่อเป็นแนวทางในการดำเนินการของอำเภอ รายละเอียดปรากฏตามสิ่งที่ส่งมาด้วย ๑

/ .๒ แจ้งให้อำเภอ...

๒. ให้อำเภอตรวจสอบจำนวนกลุ่มเป้าหมายในการขอมีสถานะคนต่างด้าวฯ ของสำนักทะเบียนอำเภอและสำนักทะเบียนท้องถิ่นทุกแห่งในพื้นที่ของอำเภอ โดยตรวจสอบความถูกต้องกับข้อมูลจำนวนชนกลุ่มน้อยและบุคคลที่ไม่มีสถานะทางทะเบียน ของสำนักบริหารการทะเบียน กรมการปกครอง แล้วรายงานผลการดำเนินการให้จังหวัดทราบภายในวันที่ ๒๔ เมษายน ๒๕๖๓ เพื่อรวบรวมผลการดำเนินงานรายงานกรมการปกครองทราบ เป็นข้อมูลในการวางแผน กำหนดเป้าหมาย และติดตามประเมินผลการปฏิบัติงานการให้สถานะคนต่างด้าว รายละเอียดปรากฏตามสิ่งที่ส่งมาด้วย ๒-๓

๓. ให้อำเภอวางแผนและดำเนินการรับคำร้องการขอมีสถานะคนต่างด้าวฯ ของกลุ่มเป้าหมายที่ผ่านการตรวจสอบ ตามข้อ ๒ อย่างต่อเนื่อง และส่งคำร้องฯ ที่ผู้ยื่นคำร้องมีคุณสมบัติและเอกสารหลักฐานถูกต้องและครบถ้วน ให้จังหวัดพิจารณาดำเนินการและนำเข้าที่ประชุมคณะอนุกรรมการพิจารณาให้สัญชาติไทยและให้สถานะคนต่างด้าวเข้าเมืองโดยชอบด้วยกฎหมายแก่ชนกลุ่มน้อย ระดับจังหวัด พิจารณาให้ความเห็นก่อนส่งให้กระทรวงมหาดไทย (กรมการปกครอง) พิจารณาดำเนินการต่อไป

๔. ให้นายอำเภอกำชับผู้ปฏิบัติงานที่เกี่ยวข้อง ให้ความสำคัญต่อการปฏิบัติงานการให้สถานะคนต่างด้าวฯ โดยเน้นย้ำให้ปฏิบัติงานด้วยความรอบคอบและยึดหลักความถูกต้องตามที่กฎหมายและระเบียบกำหนดอย่างเคร่งครัด

๕. ให้นายอำเภอ เป็นผู้ควบคุมและกำกับดูแลการปฏิบัติงานการให้สถานะคนต่างด้าวฯ ของผู้ใต้บังคับบัญชาอย่างใกล้ชิด เพื่อป้องกันมิให้มีการทุจริตประพฤติมิชอบหรือเรียกรับผลประโยชน์อื่นใดจากการปฏิบัติงานดังกล่าวอย่างเด็ดขาด

จึงเรียนมาเพื่อทราบและพิจารณาดำเนินการต่อไป

ขอแสดงความนับถือ

(นายพิสิษฐ์ แร่ทอง)
ปลัดจังหวัดสกลนคร ปฏิบัติราชการแทน
ผู้ว่าราชการจังหวัดสกลนคร

ที่ทำการปกครองจังหวัด
กลุ่มงานปกครอง
โทร. ๐-๔๒๗๑-๑๔๖๑

กลุ่มเป้าหมายและคุณสมบัติในการให้สถานะคนต่างด้าวเข้าเมืองโดยชอบด้วยกฎหมาย ตามมติคณะรัฐมนตรี เมื่อวันที่ ๗ ธันวาคม ๒๕๕๓

๑.อพยพเข้ามาและอยู่มานาน

ไม่เกิดไทย

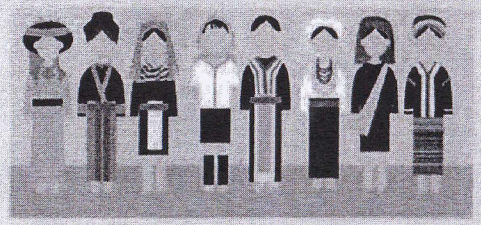

ชนกลุ่มน้อย/กลุ่มชาติพันธุ์ (เลข ๖)

คุณสมบัติ (ที่สำคัญ)

๑.อพยพเข้ามาถึงวันที่ ๑๘ มกราคม ๒๕๓๘ และได้รับการสำรวจจัดทำทะเบียนประวัติ และมีชื่ออยู่ในเอกสารทะเบียนราษฎร

๒. ไม่สามารถกลับประเทศต้นทาง หรือไม่มีจุดเกาะเกี่ยวใดๆ กับประเทศต้นทาง

๒.เด็กและบุคคลที่เรียนในสถานศึกษา

ไม่เกิดไทย

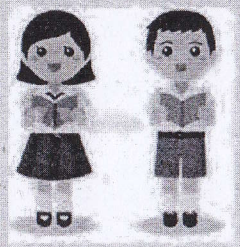

บุคคลไม่มีสถานะทางทะเบียน (๐-๘๙)

คุณสมบัติ (ที่สำคัญ)

๑. อพยพเข้ามาถึงวันที่ ๑๘ มกราคม ๒๕๓๘ และได้รับการสำรวจจัดทำทะเบียนประวัติ และมีชื่ออยู่ ในเอกสารทะเบียนราษฎร

๒. สำเร็จการศึกษาขั้นต่ำระดับปริญญาตรีหรือเทียบเท่าจากสถาบันอุดมศึกษาในประเทศไทย จนถึงวันที่ ๑๘ มกราคม ๒๕๔๘

๓.บุคคลไร้รากเหง้า

ไม่เกิดไทย

บุคคลไม่มีสถานะทางทะเบียน (๐-๘๙)

คุณสมบัติ (ที่สำคัญ)

๑. อพยพเข้ามาถึงวันที่ ๑๘ มกราคม ๒๕๓๘ และได้รับการสำรวจจัดทำทะเบียนประวัติ และมีชื่ออยู่ ในเอกสารทะเบียนราษฎร

๒. มีหนังสือรับรองความเป็นคนไร้รากเหง้าจากหน่วยงานของรัฐ หรือองค์กรเอกชนที่จดทะเบียนตามกฎหมายหรือสถานสงเคราะห์ที่ได้รับอนุญาตจากกระทรวงการพัฒนาสังคมและความมั่นคงของมนุษย์

๔.บุคคลผู้ทำคุณประโยชน์

ไม่เกิดไทย

บุคคลไม่มีสถานะทางทะเบียน (๐-๘๙)

คุณสมบัติ (ที่สำคัญ)

๑. อพยพเข้ามาถึงวันที่ ๑๘ มกราคม ๒๕๓๘ และได้รับการสำรวจจัดทำทะเบียนประวัติ และมีชื่ออยู่ ในเอกสารทะเบียนราษฎร

๒. มีหนังสือรับรองการทำคุณประโยชน์และผลงานจากหน่วยงานราชการระดับกรมหรือเทียบเท่า

หลักฐานเพื่อประกอบการพิจารณา ขอมีสถานะคนต่างด้าวเข้าเมืองโดยชอบด้วยกฎหมายตามมาตรา ๑๗ แห่งพระราชบัญญัติคนเข้าเมือง พ.ศ. ๒๕๒๒

เอกสารที่ทุกประเภทต้องจัดเตรียม

ผู้ยื่นคำร้อง (กรณียื่นแทน)

สำเนาทะเบียนบ้าน (ท.ร. ๑๓) และทะเบียนประวัติ

สำเนาบัตรประจำตัวผู้ยื่นคำร้อง

ผู้ขอมีสถานะคนต่างด้าวเข้าเมืองโดยชอบด้วยกฎหมาย

รูปถ่าย ขนาด ๒ นิ้ว จำนวน ๓ รูป

สำเนาทะเบียนบ้าน (ท.ร. ๑๓) และทะเบียนประวัติ

สำเนาบัตรประจำตัวผู้ขอมีสถานะคนต่างด้าวฯ และหรือของบิดา มารดา (ถ้ามี) ยกเว้น กรณีคนไร้รากเหง้า

สำเนาทะเบียนประวัติที่ระบุว่าเข้ามาจนถึงวันที่ ๑๘ มกราคม ๒๕๓๘

กรณีเคยต้องโทษคดีอาญา (ยกเว้นความผิดโดยประมาทหรือลหุโทษ) มีหลักฐาน ดังนี้

- สำเนาคำพิพากษาของศาล และหนังสือรับรองคดีถึงที่สุด หรือหลักฐานอื่นแสดงถึงผลของคดี
- เอกสารแสดงการพ้นโทษ (กรณีได้รับโทษจำคุก) ต้องพ้นโทษอย่างน้อย ๕ ปี นับถึงวันที่ยื่นคำร้อง

หลักฐานแสดงการประกอบอาชีพ

- ใบอนุญาตทำงาน หนังสือรับรองจากสถานประกอบการและหลักฐานการเสียภาษี (ยกเว้นกรณีรายได้ไม่ถึงเกณฑ์เสียภาษี) หรือ
- หลักฐานรับรองการประกอบอาชีพสุจริต โดยมีบุคคลที่น่าเชื่อถือรับรอง ๒ คน หรือ

ใบรับรองแพทย์ เพื่อแสดงว่า ไม่มีโรคอย่างใดอย่างหนึ่งตามที่กำหนดในกฎกระทรวง ฉบับที่ ๑๔ พ.ศ. ๒๕๓๕ (ได้แก่ โรคเรื้อน วัณโรคในระยะอันตราย โรคเท้าช้าง โรคยาเสพติดให้โทษ โรคพิษสุราเรื้อรัง และโรคซิฟิลิสในระยะที่ ๓)

หลักฐานอื่น ๆ (ถ้ามี)

ประเภทบุคคลที่อพยพเข้ามาในประเทศไทยและอาศัยอยู่เป็นเวลานาน กลุ่มที่มิได้มีเชื้อสายไทย เอกสารเพิ่มเติม

- หลักฐานแสดงกรณีเป็นพระภิกษุ สามเณร และนักบวชในศาสนาอื่น ๆ (ต้องปฏิบัติกิจมาแล้วไม่น้อยกว่า ๕ ปี)

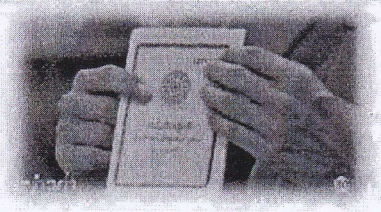

ประเภทกลุ่มเด็กและบุคคลทั้งที่กำลังเรียนอยู่ในสถานศึกษาและจบการศึกษาแล้วแต่ไม่มีสถานะที่ถูกต้องตามกฎหมาย กรณีที่มิได้เกิดในประเทศไทย เอกสารเพิ่มเติม

- หนังสือหรือหลักฐานรับรองการศึกษาขั้นต่ำระดับปริญญาตรีหรือเทียบเท่า ถึงวันที่ ๑๘ มกราคม ๒๕๔๘

ประเภทคนไร้รากเหง้า เอกสารเพิ่มเติม

- หนังสือรับรองความเป็นคนไร้รากเหง้าจากหน่วยงานของรัฐหรือองค์กรเอกชนที่จดทะเบียนตามกฎหมายหรือขึ้นทะเบียนเป็นหน่วยงานสงเคราะห์กับกระทรวงพัฒนาสังคมและความมั่นคงของมนุษย์

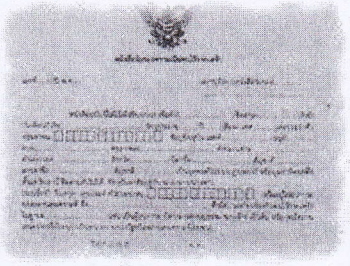

ประเภทบุคคลที่ทำคุณประโยชน์แก่ประเทศ กรณีมิได้เกิดในประเทศไทย เอกสารเพิ่มเติม

- หนังสือแสดงว่าเป็นผู้ทำคุณประโยชน์ต่อประเทศ หรือหนังสือรับรองการทำคุณประโยชน์และผลงานจากหน่วยงานราชการระดับกรมหรือเทียบเท่ากรมที่เกี่ยวข้อง

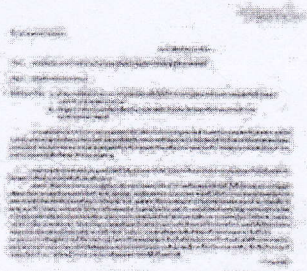

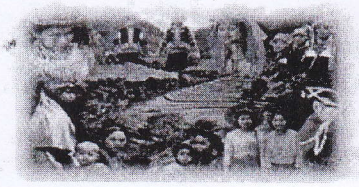

ขั้นตอนการดำเนินการ
การกำหนดสถานะกลุ่มเป้าหมายตามยุทธศาสตร์การจัดการปัญหาสถานะและสิทธิของบุคคลตามมติคณะรัฐมนตรี เมื่อวันที่ ๗ ธันวาคม ๒๕๕๓

๑. อำเภอ (๓๐ วัน)

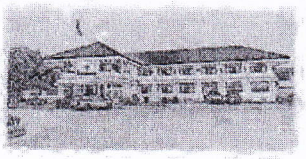

ยื่นคำขอ ณ ที่ว่าการอำเภอ ที่มีภูมิลำเนา

- ดำเนินการ ตรวจประวัติอาชญากรรม ณ สถานีตำรวจพื้นที่
- ผู้ยื่นคำขอตรวจโรค และมีใบรับรองแพทย์เพื่อแสดงว่า ไม่มีโรคอย่างใดอย่างหนึ่งตามที่กำหนดในกฎกระทรวง ฉบับที่ ๑๔ พ.ศ. ๒๕๓๕ ได้แก่ โรคเรื้อน โรคยาเสพติดให้โทษ วัณโรคในระยะอันตราย โรคพิษสุราเรื้อรัง โรคเท้าช้าง และโรคซิฟิลิสในระยะที่ ๓

๒. จังหวัด (๑๒๐ วัน)

ตรวจพฤติการณ์ ด้านความมั่นคง และนำเข้าพิจารณาในที่ประชุมคณะอนุกรรมการพิจารณาให้สัญชาติไทยและให้สถานะ คนต่างด้าวเข้าเมืองโดยชอบด้วยกฎหมายแก่ชนกลุ่มน้อยระดับจังหวัด

- ป.ป.ส.(ภาค) (๓๐ วัน)
- ตำรวจภูธรจังหวัด (๖๐ วัน)
- ฝ่ายความมั่นคงจังหวัด (๓๐ วัน)

๓. กรมการปกครอง กระทรวงมหาดไทย (๑๔๐ วัน)

ตรวจสอบพฤติการณ์ ด้านความมั่นคง (ส่วนกลาง) นำเสนอคณะกรรมการพิจารณาให้สถานะคนต่างด้าวเข้าเมืองโดยชอบด้วยกฎหมายแก่ชนกลุ่มน้อยเพื่อพิจารณาให้ความเห็น

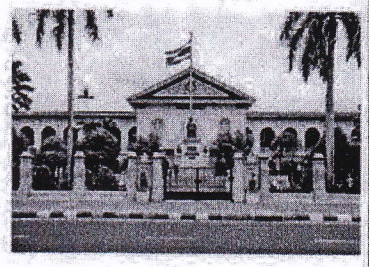

- กองบัญชาการตำรวจปราบปรามยาเสพติด (บช.ปส.) (๓๐ วัน)
- กองบัญชาการตำรวจสันติบาล (บช.ส.) (๓๐ วัน)
- สำนักงานคณะกรรมการป้องกันและปราบปรามยาเสพติด (ป.ป.ส.) (๓๐ วัน)
- สำนักข่าวกรองแห่งชาติ (สขช.) (๖๐ วัน)
- สำนักงานป้องกันและปราบปรามการฟอกเงิน (ปปง.) (๓๐ วัน)

๔. เสนอผลให้รัฐมนตรีว่าการกระทรวงมหาดไทย (๔๕ วัน) **และนายกรัฐมนตรีเพื่อใช้ดุลพินิจพิจารณา** (๕๕ วัน)

กรณีเอกสารครบถ้วนสมบูรณ์
ระยะเวลารวม ๓๙๐ วัน

๕. ผู้ยื่นฯติดต่อสำนักงานตรวจคนเข้าเมืองขอใบสำคัญถิ่นที่อยู่ ตาม พ.ร.บ.คนเข้าเมือง พ.ศ. ๒๕๒๒ (๓๐ วัน) **ติดต่อสถานีตำรวจในพื้นที่ เพื่อขอใบสำคัญประจำตัวคนต่างด้าว ตาม พ.ร.บ.การทะเบียนคนต่างด้าว พ.ศ. ๒๔๙๓** (๗ วัน) **ติดต่อสำนักทะเบียนเพื่อดำเนินการทางทะเบียนราษฎร ตาม พ.ร.บ.ทะเบียนราษฎร พ.ศ.๒๕๓๕**

ข้อมูลจำนวนชนกลุ่มน้อยและบุคคลที่ไม่มีสถานะทางทะเบียนที่เกี่ยวข้อง

50	- บุคคลบนพื้นที่สูง	54	- ผู้พลัดถิ่นสัญชาติพม่า	58	- ลาวอพยพ	62	- บุคคลบนพื้นที่สูง(กลุ่มตองเหลือง)	66	- ผู้พลัดถิ่นสัญชาติพม่าเชื้อสายไทย (ก่อน 9 มี.ค.2519)	72	- ชุมชนบนพื้นที่สูง (ไม่ใช่ชาวเขา)
51	- อดีตทหารจีนคณะชาติ	55	- ผู้หลบหนีเข้าเมืองจากพม่า (มีถิ่นที่อยู่ถาวร)	59	- เนปาลอพยพ	63	- ผู้อพยพเชื้อสายไทยจากจังหวัดเกาะกง กัมพูชา	67	- ผู้พลัดถิ่นสัญชาติพม่าเชื้อสายไทย(หลัง 9 มี.ค.2519	เลข 7	- บุตรของเลขกลุ่ม 6
52	- จีนฮ่ออพยพพลเรือน	56	- ผู้หลบหนีเข้าเมืองจากพม่า (อยู่กับนายจ้าง)	60	- อดีตโจรจีนคอมมิวนิตย์มลายา	64	- ผู้หลบหนีเชื้อสายไทยจากจังหวัดเกาะกง กัมพูชา	68	- มังถ้ำกระบอก	0-89	- บุคคลที่ไม่มีสถานะทางทะเบียนฯ สำรวจตามยุทธศาสตร์ 14 ม.ค.2548
53	- จีนฮ่ออิสระ	57	- เวียดนามอพยพ	61	- ไทยลื้อ	65	- ผู้หลบหนีเข้าเมืองจากกัมพูชา	71	- ชุมชนบนพื้นที่สูง (ชาวเขา 9 เผ่า)	00	- ลาวภูเขา

ข้อมูลจากฐานข้อมูลทะเบียนราษฎร สำนักบริหารการทะเบียน

รหัส	จังหวัด	รหัส	อำเภอ	เลข 6 กลุ่ม																			7บุตร6	7ทั้งหมด	0-89 กลุ่ม								
				50	51	52	53	54	55	56	57	58	59	61	63	64	65	66	67	68	70	71	72			1	2	3	4	5	6	7 0-00	7 0-89	7 0-74
47	จังหวัดสกลนคร	4701	อำเภอเมืองสกลนคร	0	0	0	0	0	0	0	0	0	0	0	0	0	0	0	0	0	0	0	0	0	1	0	3	0	0	0	0	0	0	0
47	จังหวัดสกลนคร	4702	อำเภอกุสุมาลย์	0	0	0	0	0	0	0	0	0	0	0	0	0	0	0	0	0	0	0	0	0	1	0	0	2	0	0	0	1	0	0
47	จังหวัดสกลนคร	4703	อำเภอกุดบาก	0	0	0	0	0	0	0	0	0	0	0	0	0	0	0	0	0	0	0	0	0	0	0	0	0	0	0	0	0	0	0
47	จังหวัดสกลนคร	4704	อำเภอพรรณานิคม	0	0	0	0	0	0	0	0	0	0	0	0	0	0	0	0	0	0	0	0	0	2	15	6	0	0	0	0	1	0	0
47	จังหวัดสกลนคร	4705	อำเภอพังโคน	0	0	0	0	0	0	0	5	0	0	0	0	0	0	0	0	0	0	0	0	0	0	16	5	2	0	0	0	7	0	0
47	จังหวัดสกลนคร	4706	อำเภอวาริชภูมิ	0	0	0	0	0	0	0	0	0	0	0	0	0	0	0	0	0	0	0	0	0	0	8	0	0	0	0	0	0	0	0
47	จังหวัดสกลนคร	4707	อำเภอนิคมน้ำอูน	0	0	0	0	0	0	0	0	0	0	0	0	0	0	0	0	0	0	0	0	0	0	0	1	0	0	0	0	0	0	0
47	จังหวัดสกลนคร	4708	อำเภอวานรนิวาส	0	0	0	0	0	0	0	0	0	0	0	0	0	0	0	0	0	0	0	0	0	5	0	8	1	0	0	2	6	0	0
47	จังหวัดสกลนคร	4709	อำเภอคำตากล้า	0	0	0	0	0	0	0	0	0	0	0	0	0	0	0	0	0	0	0	0	0	1	0	0	0	0	0	0	1	0	0
47	จังหวัดสกลนคร	4710	อำเภอบ้านม่วง	0	0	0	0	0	0	0	0	0	0	0	0	0	0	0	0	0	0	0	0	0	2	0	6	0	0	0	0	0	1	0
47	จังหวัดสกลนคร	4711	อำเภออากาศอำนวย	0	0	0	0	0	0	0	0	0	0	0	0	0	0	0	0	0	0	0	0	0	3	0	3	4	0	0	0	0	0	0
47	จังหวัดสกลนคร	4712	อำเภอสว่างแดนดิน	0	0	0	0	0	0	0	3	0	0	0	0	0	0	0	0	0	0	0	0	0	1	0	8	0	0	0	0	0	0	0
47	จังหวัดสกลนคร	4713	อำเภอส่องดาว	0	0	0	0	0	0	0	0	0	0	0	0	0	0	0	0	0	0	0	0	0	0	0	0	0	0	0	0	0	0	0
47	จังหวัดสกลนคร	4714	อำเภอเต่างอย	0	0	0	0	0	0	0	0	0	0	0	0	0	0	0	0	0	0	0	0	0	0	0	0	0	0	0	0	1	0	0
47	จังหวัดสกลนคร	4715	อำเภอโคกศรีสุพรรณ	0	0	0	0	0	0	0	0	0	0	0	0	0	0	0	0	0	0	0	0	0	0	0	0	0	0	0	0	0	0	0
47	จังหวัดสกลนคร	4716	อำเภอเจริญศิลป์	0	0	0	0	0	0	0	0	0	0	0	0	0	0	0	0	0	0	0	0	0	1	0	0	0	0	0	0	0	0	0
47	จังหวัดสกลนคร	4717	อำเภอโพนนาแก้ว	0	0	0	0	0	0	0	0	0	0	0	0	0	0	0	0	0	0	0	0	0	0	0	0	0	0	0	0	0	0	0
47	จังหวัดสกลนคร	4718	อำเภอภูพาน	0	0	0	0	0	0	0	0	0	0	0	0	0	0	0	0	0	0	0	0	0	2	0	3	0	0	0	0	1	0	0
47	จังหวัดสกลนคร	4779	ท้องถิ่นเทศบาลตำบลคำบ่อ	0	0	0	0	0	0	0	0	0	0	0	0	0	0	0	0	0	0	0	0	0	0	0	0	0	0	0	0	0	0	0
47	จังหวัดสกลนคร	4780	ท้องถิ่นเทศบาลตำบลตองโขบ	0	0	0	0	0	0	0	0	0	0	0	0	0	0	0	0	0	0	0	0	0	1	0	0	0	0	0	0	0	0	0
47	จังหวัดสกลนคร	4781	ท้องถิ่นเทศบาลตำบลบงใต้	0	0	0	0	0	0	0	0	0	0	0	0	0	0	0	0	0	0	0	0	0	0	0	0	0	0	0	0	0	0	0
47	จังหวัดสกลนคร	4782	ท้องถิ่นเทศบาลตำบลสามัคคีพัฒนา	0	0	0	0	0	0	0	0	0	0	0	0	0	0	0	0	0	0	0	0	0	0	0	0	1	0	0	0	0	0	0
47	จังหวัดสกลนคร	4783	ท้องถิ่นเทศบาลตำบลเชียงเครือ	0	0	0	0	0	0	0	0	0	0	0	0	0	0	0	0	0	0	0	0	0	0	0	0	0	0	0	0	0	0	0
47	จังหวัดสกลนคร	4784	ท้องถิ่นเทศบาลตำบลเจริญศิลป์	0	0	0	0	0	0	0	0	0	0	0	0	0	0	0	0	0	0	0	0	0	0	0	0	0	0	0	0	0	0	0
47	จังหวัดสกลนคร	4785	ท้องถิ่นเทศบาลตำบลส่องดาว	0	0	0	0	0	0	0	0	0	0	0	0	0	0	0	0	0	0	0	0	0	0	0	0	0	0	0	0	0	0	0
47	จังหวัดสกลนคร	4786	ท้องถิ่นเทศบาลตำบลสว่างแดนดิน	0	0	0	0	0	0	0	0	0	0	0	0	0	0	0	0	0	0	0	0	0	5	0	0	0	0	0	0	0	0	0
47	จังหวัดสกลนคร	4787	ท้องถิ่นเทศบาลตำบลดอนเขือง	0	0	0	0	0	0	0	0	0	0	0	0	0	0	0	0	0	0	0	0	0	0	0	0	0	0	0	0	0	0	0
47	จังหวัดสกลนคร	4788	ท้องถิ่นเทศบาลตำบลอากาศอำนวย	0	0	0	0	0	0	0	0	0	0	0	0	0	0	0	0	0	0	0	0	0	2	0	0	0	0	0	0	0	0	0
47	จังหวัดสกลนคร	4789	ท้องถิ่นเทศบาลตำบลบ้านม่วง	0	0	0	0	0	0	0	0	0	0	0	0	0	0	0	0	0	0	0	0	0	1	0	0	0	0	0	0	0	0	0

ข้อมูลจำนวนชนกลุ่มน้อยและบุคคลที่ไม่มีสถานะทางทะเบียนที่เกี่ยวข้อง

50	- บุคคลบนพื้นที่สูง	54	- ผู้พลัดถิ่นสัญชาติพม่า	58	- ลาวอพยพ	62	- บุคคลบนพื้นที่สูง(กลุ่มตองเหลือง)	66	- ผู้พลัดถิ่นสัญชาติพม่าเชื้อสายไทย (ก่อน 9 มี.ค.2519)	72	- ชุมชนบนพื้นที่สูง (ไม่ใช่ชาวเขา)
51	- อดีตทหารจีนคณะชาติ	55	- ผู้หลบหนีเข้าเมืองจากพม่า (มีถิ่นที่อยู่ถาวร)	59	- เนปาลอพยพ	63	- ผู้อพยพเชื้อสายไทยจากจังหวัดเกาะกง กัมพูชา	67	- ผู้พลัดถิ่นสัญชาติพม่าเชื้อสายไทย(หลัง 9 มี.ค.2519	เลข 7	- บุตรของเลขกลุ่ม 6
52	- จีนฮ่ออพยพพลเรือน	56	- ผู้หลบหนีเข้าเมืองจากพม่า (อยู่กับนายจ้าง)	60	- อดีตโจรจีนคอมมิวนิตย์มลายา	64	- ผู้หลบหนีเชื้อสายไทยจากจังหวัดเกาะกง กัมพูชา	68	- ม้งถ้ำกระบอก	0-89	- บุคคลที่ไม่มีสถานะทางทะเบียนฯ สำรวจตามยุทธศาสตร์ 14 ม.ค.2548
53	- จีนฮ่ออิสระ	57	- เวียดนามอพยพ	61	- ไทยลื้อ	65	- ผู้หลบหนีเข้าเมืองจากกัมพูชา	71	- ชุมชนบนพื้นที่สูง (ชาวเขา 9 เผ่า)	00	- ลาวภูเขา

ข้อมูลจากฐานข้อมูลทะเบียนราษฎร สำนักบริหารการทะเบียน

รหัส	จังหวัด	รหัส	อำเภอ	เลข 6 กลุ่ม																			7บุตร6	7ทั้งหมด	0-89 กลุ่ม								
				50	51	52	53	54	55	56	57	58	59	61	63	64	65	66	67	68	70	71	72			1	2	3	4	5	6	7 0-00	7 0-89	7 0-74
47	จังหวัดสกลนคร	4790	ท้องถิ่นเทศบาลตำบลคำตากล้า	0	0	0	0	0	0	0	0	0	0	0	0	0	0	0	0	0	0	0	0	0	1	0	0	0	0	0	0	0	0	0
47	จังหวัดสกลนคร	4791	ท้องถิ่นเทศบาลตำบลวานรนิวาส	0	0	0	0	0	0	0	0	0	0	0	0	0	0	0	0	0	0	0	0	0	1	0	0	0	0	0	0	0	0	0
47	จังหวัดสกลนคร	4792	ท้องถิ่นเทศบาลตำบลวาริชภูมิ	0	0	0	0	0	0	0	0	0	0	0	0	0	0	0	0	0	0	0	0	0	0	0	0	0	0	0	0	0	0	0
47	จังหวัดสกลนคร	4793	ท้องถิ่นเทศบาลตำบลพังโคน	0	0	0	0	0	0	0	0	0	0	0	0	0	0	0	0	0	0	0	0	0	4	4	0	0	0	0	0	1	0	0
47	จังหวัดสกลนคร	4794	ท้องถิ่นเทศบาลตำบลพรรณานิคม	0	0	0	0	0	0	0	0	0	0	0	0	0	0	0	0	0	0	0	0	0	0	0	0	0	0	0	0	0	0	0
47	จังหวัดสกลนคร	4795	ท้องถิ่นเทศบาลตำบลกุดบาก	0	0	0	0	0	0	0	0	0	0	0	0	0	0	0	0	0	0	0	0	0	0	0	0	0	0	0	0	0	0	0
47	จังหวัดสกลนคร	4796	ท้องถิ่นเทศบาลตำบลกุสุมาลย์	0	0	0	0	0	0	0	0	0	0	0	0	0	0	0	0	0	0	0	0	0	0	0	0	0	0	0	0	0	0	0
47	จังหวัดสกลนคร	4797	ท้องถิ่นเทศบาลตำบลท่าแร่	0	0	0	0	0	0	0	0	0	0	0	0	0	0	0	0	0	0	0	0	0	0	0	0	0	0	0	0	0	0	0
47	จังหวัดสกลนคร	4798	ท้องถิ่นเทศบาลตำบลดงมะไฟ	0	0	0	0	0	0	0	0	0	0	0	0	0	0	0	0	0	0	0	0	0	0	0	0	0	0	0	0	0	0	0
47	จังหวัดสกลนคร	4799	ท้องถิ่นเทศบาลนครสกลนคร	0	0	0	0	0	0	0	32	0	0	0	0	0	0	0	0	0	0	0	0	0	39	1	0	1	0	0	0	4	0	0
48	จังหวัดนครพนม	4801	อำเภอเมืองนครพนม	0	0	0	0	0	0	0	1	33	0	0	0	0	0	0	0	0	0	0	0	1	80	70	15	2	0	0	0	0	0	0
48	จังหวัดนครพนม	4802	อำเภอปลาปาก	0	0	0	0	0	0	0	0	16	0	0	0	0	0	0	0	0	0	0	0	0	2	0	3	0	0	0	0	0	0	0
48	จังหวัดนครพนม	4803	อำเภอท่าอุเทน	0	0	0	0	0	0	0	0	93	0	0	0	0	0	0	0	0	0	0	0	7	18	10	23	2	0	0	0	11	0	0
48	จังหวัดนครพนม	4804	อำเภอบ้านแพง	0	0	0	0	0	0	0	0	16	0	0	0	0	0	0	0	0	0	0	0	0	5	45	15	0	0	0	0	0	0	0
48	จังหวัดนครพนม	4805	อำเภอธาตุพนม	0	0	0	0	0	0	0	7	79	0	0	0	0	0	0	0	0	0	0	0	4	15	0	43	0	0	0	0	2	0	0
48	จังหวัดนครพนม	4806	อำเภอเรณูนคร	0	0	0	0	0	0	0	0	0	0	0	0	0	0	0	0	0	0	0	0	0	0	0	9	1	0	0	0	1	0	0
48	จังหวัดนครพนม	4807	อำเภอนาแก	0	0	0	0	0	0	0	1	12	0	0	0	0	0	0	0	0	0	0	0	0	4	0	8	0	0	0	0	0	0	0
48	จังหวัดนครพนม	4808	อำเภอศรีสงคราม	0	0	0	0	0	0	0	0	28	0	0	0	0	0	0	0	0	0	0	0	0	11	0	4	0	0	1	0	0	0	0
48	จังหวัดนครพนม	4809	อำเภอนาหว้า	0	0	0	0	0	0	0	0	3	0	0	0	0	0	0	0	0	0	0	0	0	2	1	6	1	0	0	0	1	0	0
48	จังหวัดนครพนม	4810	อำเภอโพนสวรรค์	0	0	0	0	0	0	0	0	1	0	0	0	0	0	0	0	0	0	0	0	0	0	0	3	0	0	0	0	0	0	0
48	จังหวัดนครพนม	4811	อำเภอนาทม	0	0	0	0	0	0	0	0	0	0	0	0	0	0	0	0	0	0	0	0	0	0	0	2	0	0	0	0	1	0	0
48	จังหวัดนครพนม	4812	อำเภอวังยาง	0	0	0	0	0	0	0	0	0	0	0	0	0	0	0	0	0	0	0	0	0	0	0	1	0	0	0	0	0	0	0
48	จังหวัดนครพนม	4890	ท้องถิ่นเทศบาลตำบลปลาปาก	0	0	0	0	0	0	0	0	0	0	0	0	0	0	0	0	0	0	0	0	0	0	0	0	0	0	0	0	0	0	0
48	จังหวัดนครพนม	4891	ท้องถิ่นเทศบาลตำบลโพนสวรรค์	0	0	0	0	0	0	0	0	0	0	0	0	0	0	0	0	0	0	0	0	0	0	0	0	0	0	0	0	0	0	0
48	จังหวัดนครพนม	4892	ท้องถิ่นเทศบาลตำบลนาหว้า	0	0	0	0	0	0	0	0	0	0	0	0	0	0	0	0	0	0	0	0	0	0	0	1	0	0	0	0	0	0	0
48	จังหวัดนครพนม	4893	ท้องถิ่นเทศบาลตำบลศรีสงคราม	0	0	0	0	0	0	0	0	0	0	0	0	0	0	0	0	0	0	0	0	0	3	0	3	0	0	0	0	0	0	0
48	จังหวัดนครพนม	4894	ท้องถิ่นเทศบาลตำบลนาแก	0	0	0	0	0	0	0	0	0	0	0	0	0	0	0	0	0	0	0	0	0	1	0	0	0	0	0	0	0	0	0
48	จังหวัดนครพนม	4895	ท้องถิ่นเทศบาลตำบลเรณูนคร	0	0	0	0	0	0	0	0	0	0	0	0	0	0	0	0	0	0	0	0	0	0	0	5	0	0	0	0	0	0	0
48	จังหวัดนครพนม	4896	ท้องถิ่นเทศบาลตำบลธาตุพนม	0	0	0	0	0	0	0	0	0	0	0	0	0	0	0	0	0	0	0	0	0	0	0	0	0	0	0	0	1	0	0

แบบตรวจสอบจำนวนกลุ่มเป้าหมายชนกลุ่มน้อยและบุคคลที่ไม่มีสถานะทางทะเบียนของอำเภอ .....

50	- บุคคลบนพื้นที่สูง	54	- ผู้พลัดถิ่นสัญชาติพม่า	58	- ลาวอพยพ	62	- บุคคลบนพื้นที่สูง(กลุ่มตองเหลือง)	66	- ผู้พลัดถิ่นสัญชาติพม่าเชื้อสายไทย (ก่อน 9 มี.ค.2519)	72	- ชุมชนบนพื้นที่สูง (ไม่ใช่ชาวเขา)
51	- อดีตทหารจีนคณะชาติ	55	- ผู้หลบหนีเข้าเมืองจากพม่า (มีถิ่นที่อยู่ถาวร)	59	- เนปาลอพยพ	63	- ผู้อพยพเชื้อสายไทยจากจังหวัดเกาะกง กัมพูชา	67	- ผู้พลัดถิ่นสัญชาติพม่าเชื้อสายไทย(หลัง 9 มี.ค.2519		
52	- จีนฮ่ออพยพพลเรือน	56	- ผู้หลบหนีเข้าเมืองจากพม่า (อยู่กับนายจ้าง)	60	- อดีตโจรจีนคอมมิวนิตย์มลายา	64	- ผู้หลบหนีเชื้อสายไทยจากจังหวัดเกาะกง กัมพูชา	68	- ม้งถ้ำกระบอก		
53	- จีนฮ่ออิสระ	57	- เวียดนามอพยพ	61	- ไทยลื้อ	65	- ผู้หลบหนีเข้าเมืองจากกัมพูชา	71	- ชุมชนบนพื้นที่สูง (ชาวเขา 9 เผ่า)		

1.1 แบบตรวจสอบจำนวนกลุ่มเป้าหมายชนกลุ่มน้อย

ที่	สำนักทะเบียน	รหัส	เลข 6 กลุ่ม																				รวมทั้งหมด	ยื่นคำร้องแล้ว	คงเหลือ	หมายเหตุ
			50	51	52	53	54	55	56	57	58	59	61	63	64	65	66	67	68	71	72	72				
1	สนท.อ.....	.....																								
2	สนท.ทถ.....	.....																								
3	สนท.ทถ.....	.....																								
4	สนท.ทถ.....	.....																								
5	สนท.ทถ.....	.....																								
6	สนท.ทถ.....	.....																								
7	สนท.ทถ.....	.....																								
8	สนท.ทถ.....	.....																								
9	สนท.ทถ.....	.....																								
10	สนท.ทถ.....	.....																								
			รวม																							

หมายเหตุ :

1. เฉพาะกลุ่มเป้าหมายที่มิได้มีเชื้อสายไทยและมิได้เกิดในประเทศไทย
2. อพยพเข้ามาในราชอาณาจักรไทยถึงวันที่ 18 มกราคม 2538
3. เฉพาะผู้ที่มีรายการในฐานข้อมูลทะเบียนราษฎร มิได้ถูกจำหน่าย เช่น ตาย ถูกจำหน่ายรายการ เป็นต้น
4. ไม่หมายรวมถึงผู้ที่ได้เปลี่ยนสถานะแล้ว เช่น ได้สัญชาติไทย ได้รับใบถิ่นที่อยู่ (ที่มีเลขบัตรประจำตัวขึ้นต้นด้วยเลข 8)
5. สำหรับกลุ่มเลข 63-64 และ 66-67 ที่มีเชื้อสายไทย ยังไม่สามารถยื่นคำร้องฯ ได้แต่ทำการสำรวจเป็นข้อมูลพื้นฐานเท่านั้น

สำหรับอำเภอ
ดำเนินการตรวจสอบ

ลงนาม

.....

(.....)

นายอำเภอ.....

ผู้รับรองข้อมูล

[แบบตรวจสอบ กลุ่ม 6]

แบบตรวจสอบจำนวนกลุ่มเป้าหมายชนกลุ่มน้อยและบุคคลที่ไม่มีสถานะทางทะเบียนของอำเภอ.....

1.2 แบบตรวจสอบจำนวนบุคคลที่ไม่มีสถานะทางทะเบียน

ที่	สำนักทะเบียน	รหัส	0-89 กลุ่ม				รวมทั้งหมด	ยื่นคำร้องแล้ว	คงเหลือ	หมายเหตุ
			กลุ่มที่ 1 (กลุ่มผู้อพยพและอาศัยอยู่เป็นเวลานาน)	กลุ่มที่ 2 (กลุ่มเด็กนักเรียน)	กลุ่มที่ 3 (กลุ่มคนไร้รากเหง้า)	กลุ่มที่ 4 (กลุ่มผู้ทำคุณประโยชน์)				
1	สนท.อ.....	.....								
2	สนท.ทถ.....	.....								
3	สนท.ทถ.....	.....								
4	สนท.ทถ.....	.....								
5	สนท.ทถ.....	.....								
6	สนท.ทถ.....	.....								
7	สนท.ทถ.....	.....								
8	สนท.ทถ.....	.....								
9	สนท.ทถ.....	.....								
10	สนท.ทถ.....	.....								

หมายเหตุ :

1. เฉพาะกลุ่มเป้าหมายที่มิได้มีเชื้อสายไทยและมิได้เกิดในประเทศไทย
2. อพยพเข้ามาในราชอาณาจักรไทยถึงวันที่ 18 มกราคม 2538
3. เฉพาะผู้ที่มีรายการในฐานข้อมูลทะเบียนราษฎร มิได้ถูกจำหน่ายเช่น ตาย ถูกจำหน่ายรายการ เป็นต้น
4. ไม่หมายรวมถึงผู้ที่ได้เปลี่ยนสถานะแล้ว เช่น ได้สัญชาติไทย ได้รับใบถิ่นที่อยู่ (ที่มีเลขบัตรประจำตัวขึ้นต้นด้วยเลข 8)
5. กรณีกลุ่มที่ 1 กลุ่มผู้อพยพและอาศัยอยู่เป็นเวลานาน (ยังไม่สามารถยื่นคำร้องได้)
6. กรณีกลุ่มที่ 2 เด็กนักเรียน ต้องสำเร็จการศึกษาในระดับปริญญาตรีหรือเทียบเท่าจากสถาบันอุดมศึกษาในประเทศไทย จนถึงวันที่ 18 มกราคม 2548
7. กรณีกลุ่มที่ 3 คนไร้รากเหง้า ต้องมีหนังสือความเป็นคนไร้รากเหง้า ที่กระทรวงพัฒนาสังคมและความมั่นคงของมนุษย์ให้การรับรอง
8. กรณีกลุ่มที่ 4 บุคคลที่ทำคุณประโยชน์แก่ประเทศ ต้องแสดงตนเพื่อรับการรับรองคุณประโยชน์และผลงานจากหน่วยงานราชการระดับกรมหรือเทียบเท่ากรม

สำหรับอำเภอ
ดำเนินการตรวจสอบ

.....

(.....)

นายอำเภอ.....

ผู้รับรองข้อมูล

[แบบตรวจสอบ กลุ่ม 0-89]